

**CONCEJALÍA DE  
EMPLEO Y FORMACIÓN**

**OBSERVATORIO LOCAL DE  
EMPLEO DE  
BOADILLA DEL MONTE**

**IV TRIMESTRE AÑO 2021**

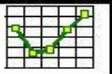

# Notas metodológicas

## Fuentes de información

La Dirección General de Empleo de la **Consejería de Empleo, Turismo y Cultura de la Comunidad de Madrid** y el **Servicio Público de Empleo Estatal** (en adelante SEPE) son las principales fuentes de información para la construcción del Observatorio local de empleo de Boadilla del Monte.

La Dirección General de Empleo de la **Consejería de Empleo, Turismo y Cultura de la Comunidad de Madrid** y el SEPE publica los datos oficiales de empleo a nivel Nacional y Comunidad de Madrid, y presenta los datos desagregados por municipios. Ofrece información sobre:

-Paro registrado de residentes en Boadilla del Monte.

-Contrataciones adscritas a centros de trabajo ubicados en Boadilla del Monte.

Ambos datos se publican mensualmente segmentados por edad, sexo, nivel de estudios, grupo profesional, sector de actividad, y otras variables de interés general.

La explotación estadística de estos datos permite conocer la situación general del empleo en nuestro municipio y su evolución en el tiempo, así como compararlo con dos de los municipios más cercanos: Majadahonda y Pozuelo de Alarcón.

## Construcción de indicadores:

### **Porcentaje de paro por habitantes:**

Para poder comparar el paro en poblaciones de diferente tamaño, recurrimos a este indicador que se calcula dividiendo la media del paro registrado durante el trimestre, entre la población total del territorio de referencia. Es un indicador orientativo, ya que la fecha del último dato oficial de población se publica anualmente y con retraso de un año, por lo que no se corresponde exactamente con las cifras de paro registrado, que se actualizan mensualmente.

### **Medias trimestrales de paro y contratos:**

El cálculo de medias trimestrales (suma de tres meses, dividido entre tres) facilita la comparación de datos a lo largo del año.

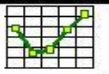

## Paro registrado en el territorio

El paro registrado implica la inscripción como demandante de empleo en las oficinas de empleo. Este dato es publicado mensualmente por la Dirección General de Empleo de la Comunidad de Madrid.

### Paro registrado 4º trimestre 2021

Paro registrado	oct-21	nov-21	dic-21
Boadilla del Monte	1.784	1.778	1.674
Majadahonda	2.580	2.562	2.371
Pozuelo de Alarcón	2.617	2.562	2.391
Comunidad de Madrid	401.564	390.087	365.707
España	3.257.068	3.182.687	3.105.905

Fuente: SEPE y Dirección General de Empleo CM

El paro desciende a lo largo de todo el trimestre y cierra el año con **1.674 desempleados**.

### Población por municipios 2019 - 2020

POBLACIÓN MUNICIPIOS COMUNIDAD DE MADRID Y ESPAÑA			% de aumento
Padrón enero	2019	2020	Incremento
Boadilla	54.570	56.734	3,97%
Majadahonda	71.826	72.155	0,46%
Pozuelo	86.422	87.165	0,86%
Com. Madrid	6.663.394	6.779.888	1,75%
España	47.026.208	47.450.795	0,90%

Fuente: INE. Padrón de habitantes

El **Padrón de habitantes** ofrece información socio-demográfica sobre el municipio y otros municipios de referencia, así como de la Comunidad de Madrid y España. Utilizamos los datos del Padrón municipal oficiales publicados por el INE con una periodicidad anual.

Respecto a estos datos, hay que destacar que en Boadilla del Monte se da un **incremento de 2.164 habitantes** (Un **3,97%**), respecto a los datos oficiales de padrón del año anterior.

El incremento de población en Boadilla del Monte es mayor que el que se produce en los municipios de Majadahonda y Pozuelo de Alarcón, así como en la Comunidad de Madrid y a nivel nacional.

Datos de padrón municipal facilitados por el Instituto Nacional de Estadística (INE).

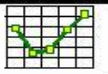

## Porcentaje de paro por habitante

### Porcentaje de paro registrado por habitante - 2021

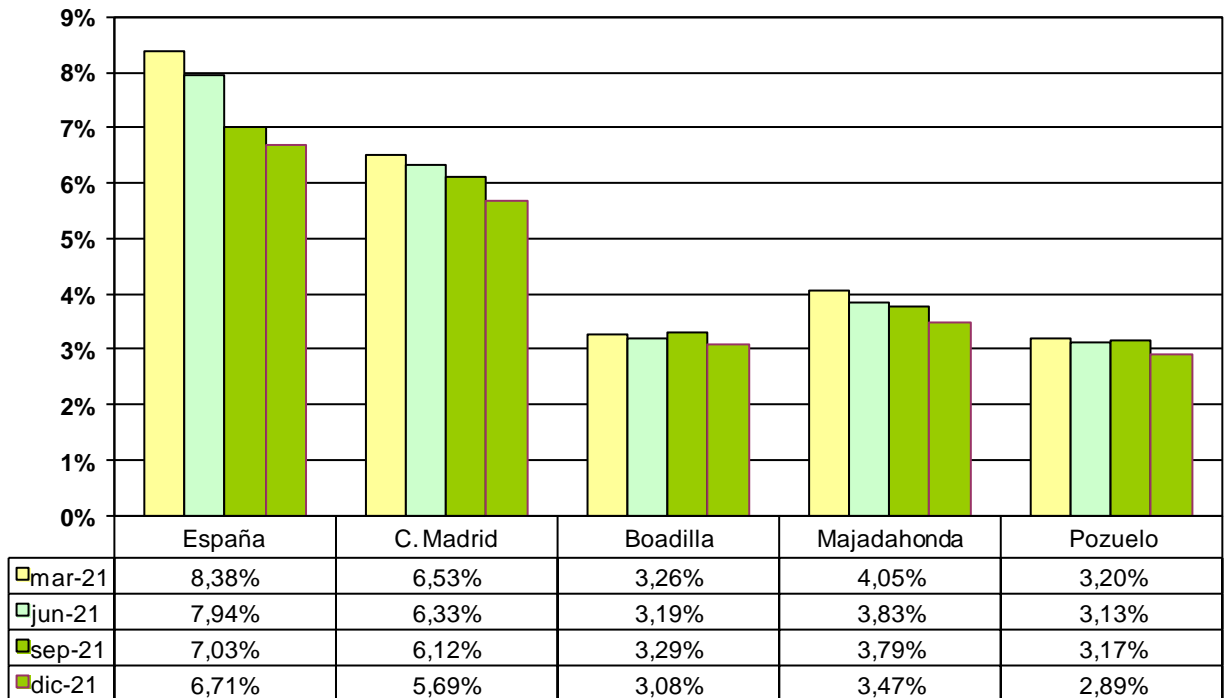

Fuente: Elaboración propia a partir de datos del SEPE y la Dirección General de Empleo CM

Para poder comparar el paro en poblaciones de diferente tamaño, recurrimos a este indicador que se calcula dividiendo la **media** del **paro registrado** durante el trimestre, entre la **población total del territorio de referencia**.

Como se puede observar en la tabla y gráfico anteriores, el porcentaje de paro registrado en relación a la población es menor en los municipios del oeste que en España y la Comunidad de Madrid.

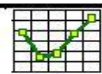

## Evolución del paro registrado

### Boadilla del Monte 2020-2021

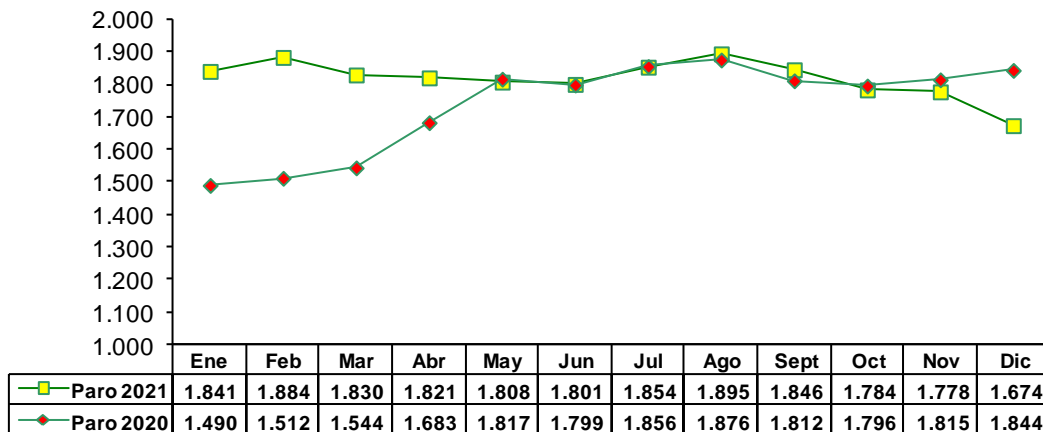

Fuente: Elaboración propia a partir de datos de la Dirección General de Empleo de la CM y el SEPE .

El paro desciende a lo largo de todo el trimestre y cierra el año con **1.674 desempleados**. Boadilla del Monte cierra 2021 con **170 desempleados menos** en comparación con el año 2020.

### Boadilla del Monte Evolución paro registrado por sexo

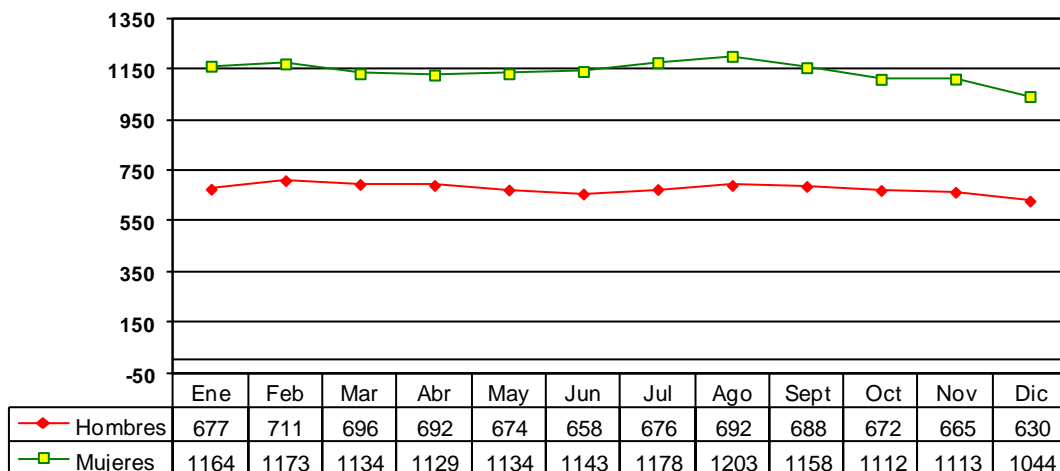

Fuente: Servicio Regional de Empleo

El **paro masculino desciende** a lo largo del trimestre y **cierra el año con 630 desempleados**. El **paro masculino** se mantiene con un dato de paro similar en octubre y noviembre, y desciende en diciembre, para **cerrar el año con la cifra de 1.044 mujeres desempleadas**.

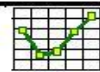

## Paro registrado por grupo de edad

**Boadilla del Monte: Distribución trimestral por edad y sexo**  
(% sobre el total)

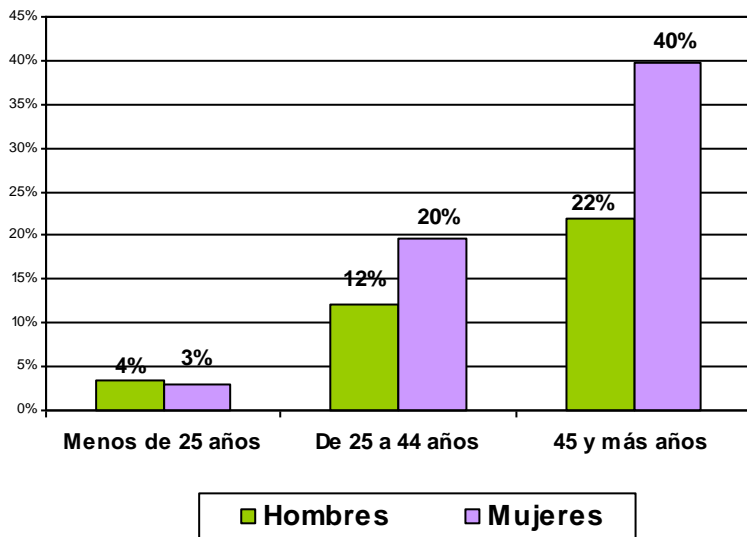

**En Boadilla del Monte el 62% de los parados tiene 45 y más años**

**El 40% de los parados son mujeres con 45 y más años.**

Fuente: Elaboración propia a partir de datos de la Dirección General de Empleo de la CM y el SEPE .

**Paro registrado por grupo de edad - Boadilla del Monte**

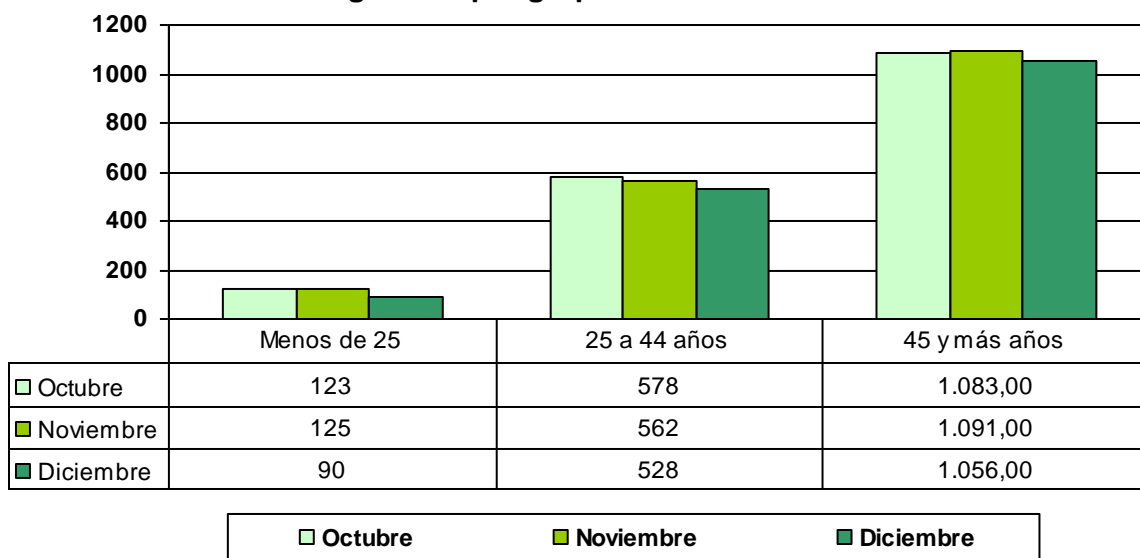

Fuente: Elaboración propia a partir de datos de la Dirección General de Empleo de la CM y el SEPE .

- El **paro juvenil** desciende en diciembre y cierra el año con **90 jóvenes** en situación de desempleo.
- En el **colectivo** de las personas con edad comprendida entre los **25 y 44 años**, el número de desempleados desciende a lo largo del trimestre y cierra el año con **528 personas** en desempleo
- Respecto al colectivo de personas con **de 45 y más años**, el paro desciende en diciembre y cierra el año con **1.056 desempleados**.

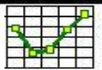

## Paro registrado por sectores de actividad

Paro Boadilla del Monte	Octubre	Noviembre	Diciembre
AGRICULTURA	3	1	0
INDUSTRIA	72	72	68
CONSTRUCCION	74	74	71
SERVICIOS	1573	1567	1.485
SIN EMPLEO ANTERIOR	62	64	50
Total	1784	1778	1674

Fuente: Elaboración propia a partir de datos de la Dirección General de Empleo de la CM y el SEPE .

### Boadilla del Monte Paro registrado por sector de actividad

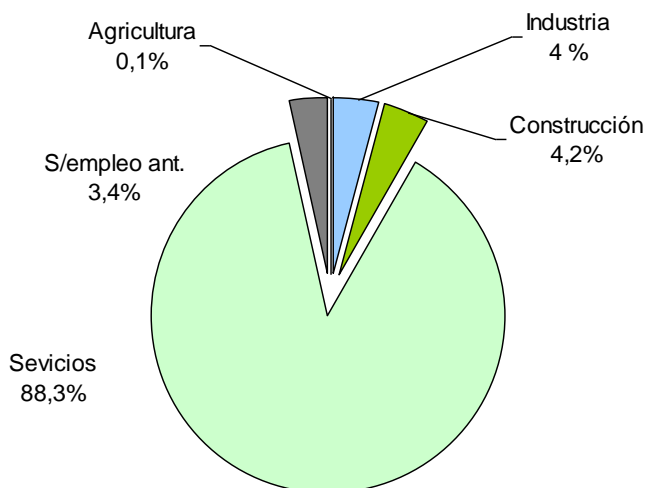

Fuente: Elaboración propia a partir de datos del SRE

PARO TRIMESTRE	Comunidad de Madrid	Boadilla del Monte
AGRICULTURA	0,8%	0,1%
INDUSTRIA	5,6%	4,0%
CONSTRUCCION	7,5%	4,2%
SERVICIOS	78,8%	88,3%
SIN EMPLEO ANTERIOR	7,3%	3,4%

Fuente: Elaboración propia a partir de datos de la Dirección General de Empleo de la CM y el SEPE .

En el cuadro superior se puede observar la distribución del desempleo por sectores en Boadilla del Monte y la Comunidad de Madrid.

### Evolución trimestral del Paro:

Se cierra el año sin ningún parado en el sector agrícola.

En la **industria** y la **construcción** el paro desciende en diciembre y cierra el año con **68** y **71** personas en desempleo respectivamente.

En el **sector servicios** desciende el paro en diciembre y cierra el año con **1.485 personas** en situación de desempleo.

El número de **desempleados sin empleo anterior** desciende en diciembre y cierra el año con 50 personas desempleadas.

Los demandantes de empleo en el sector servicios representan el **88,7 %** del total de desempleados del Boadilla del Monte en el mes de diciembre.

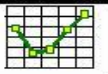

# LA CREACIÓN DE EMPLEO EN BOADILLA DEL MONTE

## Paro y contrataciones en 2021

Observando las contrataciones y el paro registrado mes a mes nos sirve como indicador de la evolución de la situación del mercado de trabajo en el municipio.

**Paro registrado y contrataciones.  
Boadilla del Monte**

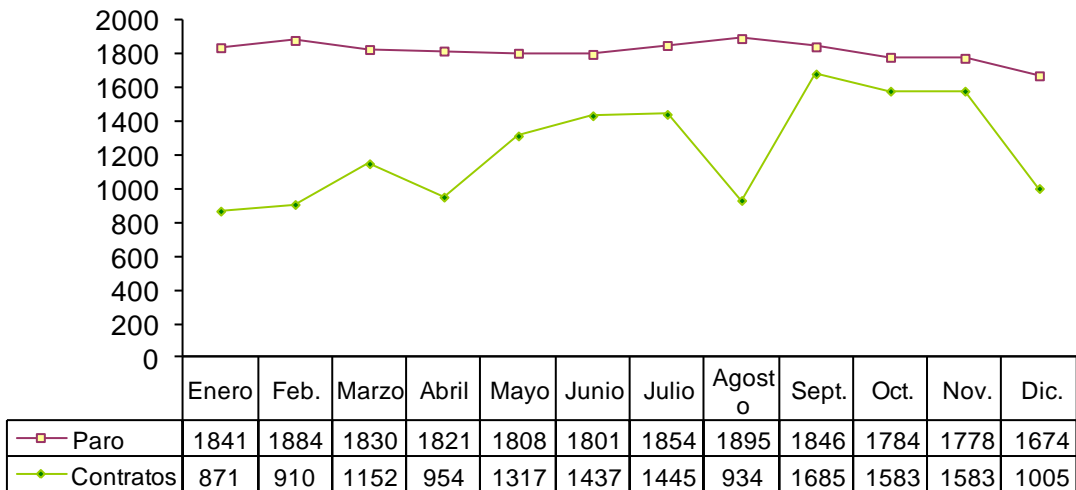

Fuente: Elaboración propia a partir de datos de la Dirección General de Empleo de la CM y el SEPE .

El paro desciende a lo largo de todo el trimestre y cierra el año con **1.674 desempleados**.

El número de **contratos** registrados en **2021** ascendió a **14.876** (2.514 más respecto al año 2020)

En 2020 se registraron un total de 12.362 contratos.



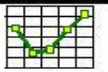

## Contratos por sector de actividad

Contratos Boadilla del Monte	Octubre	Noviembre	Diciembre
AGRICULTURA	70	100	16
INDUSTRIA	33	29	11
CONSTRUCCION	88	123	75
SERVICIOS	1392	1331	903
<b>Total</b>	<b>1583</b>	<b>1583</b>	<b>1005</b>

Fuente: Elaboración propia a partir de datos de la Dirección General de Empleo de la CM y el SEPE .

### Evolución trimestral contrataciones:

**Boadilla del Monte**  
**Contratos por sector de actividad**

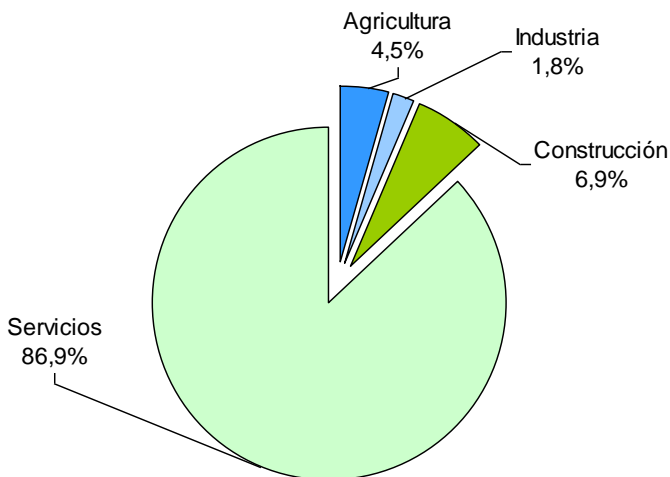

En el **sector agrícola y la industria** desciende la contratación en diciembre, cerrando el trimestre con un total de **186 y 73 contratos** respectivamente.

En el sector de la **construcción** desciende la contratación en diciembre, cerrando el trimestre con un total de **286 contratos**.

En el sector servicios el comportamiento es similar al del resto de los sectores, cerrando el trimestre con **3.626 contrataciones**. Este sector aglutina el **87 %** de las **4.064** contrataciones del trimestre.

En el 4º trimestre de 2021 se han registrado **725 contratos más** que en el mismo período del año 2020.

Fuente: Elaboración propia a partir de datos de la Dirección General de Empleo de la CM y el SEPE .

CONTRATOS TRIMESTRE	Comunidad de Madrid	Boadilla del Monte
AGRICULTURA	0,4%	4,5%
INDUSTRIA	5,6%	1,8%
CONSTRUCCION	4,8%	6,9%
SERVICIOS	89,2%	86,9%

Fuente: Elaboración propia a partir de datos de la Dirección General de Empleo de la CM y el SEPE .

En el cuadro superior se puede observar la distribución de la contratación por sectores en Boadilla del Monte y la Comunidad de Madrid.