

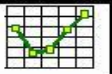

**CONCEJALÍA DE
EMPLEO Y FORMACIÓN**

**OBSERVATORIO LOCAL DE
EMPLEO DE
BOADILLA DEL MONTE**

IV TRIMESTRE AÑO 2023



Notas metodológicas

Fuentes de información

La Dirección General de Empleo de la **Consejería de Empleo, Turismo y Cultura de la Comunidad de Madrid** y el **Servicio Público de Empleo Estatal** (en adelante SEPE) son las principales fuentes de información para la construcción del Observatorio local de empleo de Boadilla del Monte.

La Dirección General de Empleo de la **Consejería de Empleo, Turismo y Cultura de la Comunidad de Madrid** y el SEPE publica los datos oficiales de empleo a nivel Nacional y Comunidad de Madrid, y presenta los datos desagregados por municipios. Ofrece información sobre:

-Paro registrado de residentes en Boadilla del Monte.

-Contrataciones adscritas a centros de trabajo ubicados en Boadilla del Monte.

Ambos datos se publican mensualmente segmentados por edad, sexo, nivel de estudios, grupo profesional, sector de actividad, y otras variables de interés general.

La explotación estadística de estos datos permite conocer la situación general del empleo en nuestro municipio y su evolución en el tiempo, así como compararlo con dos de los municipios más cercanos: Majadahonda y Pozuelo de Alarcón.

Construcción de indicadores:

Porcentaje de paro por habitantes:

Para poder comparar el paro en poblaciones de diferente tamaño, recurrimos a este indicador que se calcula dividiendo el paro registrado mensualmente entre la población total del territorio de referencia. Es un indicador orientativo, ya que la fecha del último dato oficial de población se publica anualmente y con retraso de un año, por lo que no se corresponde exactamente con las cifras de paro registrado, que se actualizan mensualmente.

Medias trimestrales de paro y contratos:

El cálculo de medias trimestrales (suma de tres meses, dividido entre tres) facilita la comparación de datos a lo largo del año.

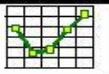

Paro registrado en el territorio

El paro registrado implica la inscripción como demandante de empleo en las oficinas de empleo. Este dato es publicado mensualmente por la Dirección General de Empleo de la Comunidad de Madrid.

Paro registrado 4º trimestre 2023

Paro registrado	oct-23	nov-23	dic-23
Boadilla del Monte	1.406	1.407	1.362
Majadahonda	1.919	1.880	1.892
Pozuelo de Alarcón	2.060	2.035	2.030
Comunidad de Madrid	305.705	298.952	295.865
España	2.759.404	2.734.831	2.707.456

Fuente: SEPE y Dirección General de Empleo CM

El paro en Boadilla del Monte se mantiene en noviembre respecto al mes anterior y desciende en diciembre, cerrando el año con un total de **1.362 personas** en situación de desempleo, el **dato más bajo de paro** de todo el año 2023.

Población por municipios 2021 - 2022

POBLACIÓN MUNICIPIOS	COMUNIDAD DE MADRID Y		% de aumento
	ESPAÑA		
Padrón enero	2021	2022	Incremento
Boadilla	59.052	62.627	6,05%
Majadahonda	72.034	72.179	0,20%
Pozuelo	87.134	87.728	0,68%
Com. Madrid	6.751.251	6.750.336	-0,01%
España	47.344.649	47.615.034	0,57%

Fuente: INE. Padrón de habitantes

El **Padrón de habitantes** ofrece información socio-demográfica sobre el municipio y otros municipios de referencia, así como de la Comunidad de Madrid y España. Utilizamos los datos del Padrón municipal oficiales publicados por el INE con una periodicidad anual.

Respecto a estos datos, hay que destacar que en Boadilla del Monte se da un **incremento de 3.575 habitantes** (Un **6,05%**), respecto a los datos oficiales de padrón del año anterior.

También en Majadahonda y Pozuelo de Alarcón se da un incremento en la población empadronada, aunque en menor medida que en Boadilla del Monte. La población desciende en la Comunidad de Madrid en **915 habitantes** y a nivel nacional aumenta en **270.385 personas**.

Datos de padrón municipal facilitados por el Instituto Nacional de Estadística (INE).

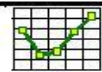

Porcentaje de paro por habitante

Porcentaje de paro registrado por habitante - 2023

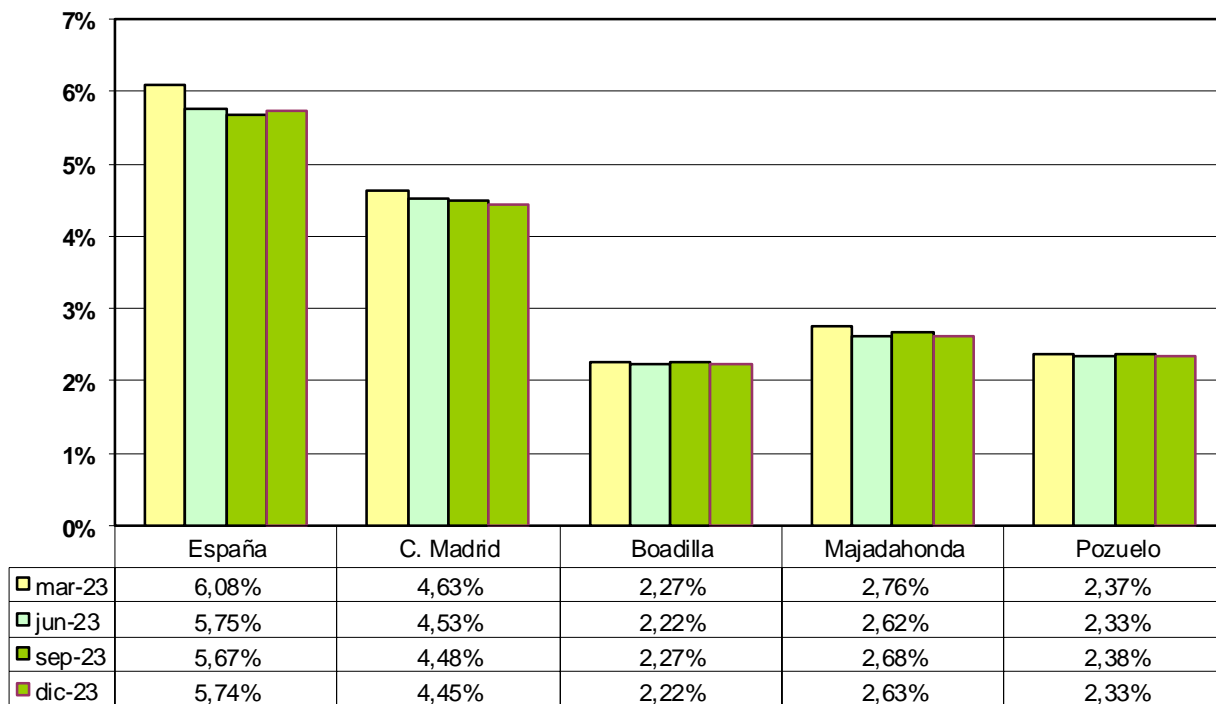

Fuente: Elaboración propia a partir de datos del SEPE y la Dirección General de Empleo CM

Para poder comparar el paro en poblaciones de diferente tamaño, recurrimos a este indicador que se calcula dividiendo el paro registrado mensualmente entre la población total del territorio de referencia.

Como se puede observar en la tabla y gráfico anteriores, el porcentaje de paro registrado en relación a la población es menor en los municipios de la zona noroeste que en España y la Comunidad de Madrid.

Boadilla del Monte es el municipio que registra el mejor dato, con un 2,22 % de paro por habitante, seguido por Pozuelo de Alarcón con un 2,33 % y Majadahonda con un 2,63 %.

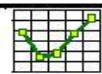

Evolución del paro registrado

Boadilla del Monte 2022-2023

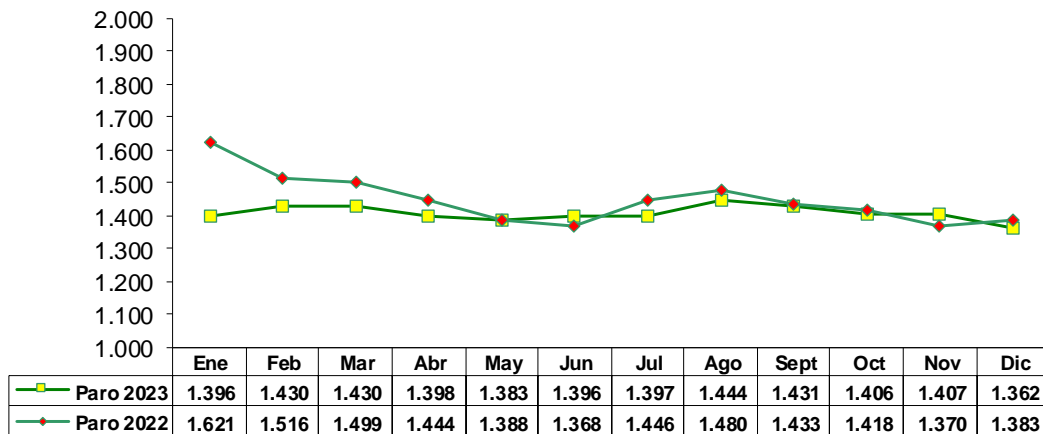

Fuente: Elaboración propia a partir de datos de la Dirección General de Empleo de la CM y el SEPE .

El paro en Boadilla del Monte se mantiene en noviembre respecto al mes anterior y desciende en diciembre, cerrando el año con un total de **1.362 personas** en situación de desempleo, el **dato más bajo de paro** de todo el año 2023.

Boadilla del Monte Evolución paro registrado por sexo

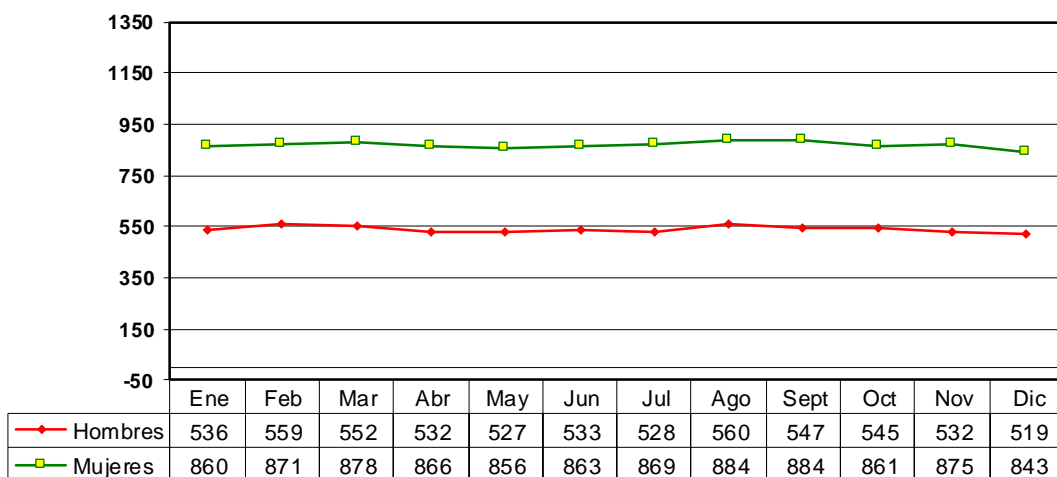

Fuente: Servicio Regional de Empleo

El paro masculino desciende a lo largo del trimestre, cerrando el año con **519 hombres** en situación de desempleo, **la cifra más baja de paro del año**.

El paro femenino aumenta en noviembre respecto al mes anterior y desciende en diciembre, cerrando el año con un total de **843 mujeres** en situación de paro, **la cifra más baja del año**.

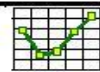

Paro registrado por grupo de edad

Boadilla del Monte: Distribución trimestral por edad y sexo
(% sobre el total)

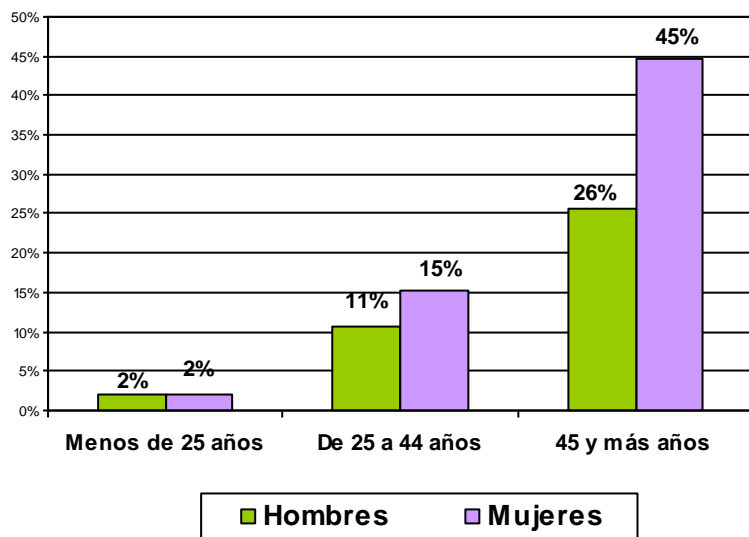

En Boadilla del Monte el 71% de los parados tiene 45 y más años

El 45% de los parados son mujeres con 45 y más años.

Fuente: Elaboración propia a partir de datos de la Dirección General de Empleo de la CM y el SEPE .

Paro registrado por grupo de edad - Boadilla del Monte

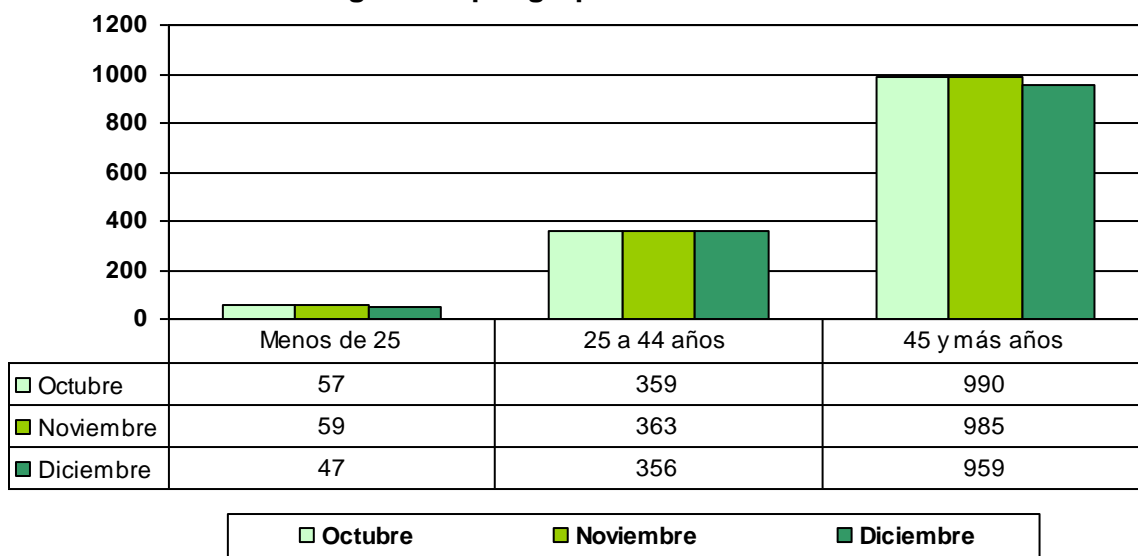

Fuente: Elaboración propia a partir de datos de la Dirección General de Empleo de la CM y el SEPE .

En los grupos de edad de **menores de 25** y de personas de entre **25 y 44 años**, el desempleo aumenta en noviembre y desciende en diciembre, cerrando el año con **47 y 356** desempleados respectivamente.

En el grupo de edad de personas con 45 y más años el desempleo desciende a lo largo del trimestre, cerrando el año con el dato de **959 personas** en situación de desempleo.

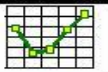

Paro registrado por sectores de actividad

Paro Boadilla del Monte	Octubre	Noviembre	Diciembre
AGRICULTURA	1	3	4
INDUSTRIA	62	60	61
CONSTRUCCION	60	57	59
SERVICIOS	1231	1237	1.193
SIN EMPLEO ANTERIOR	47	47	45
Total	1401	1404	1362

Fuente: Elaboración propia a partir de datos de la Dirección General de Empleo de la CM y el SEPE .

Boadilla del Monte Paro registrado por sector de actividad

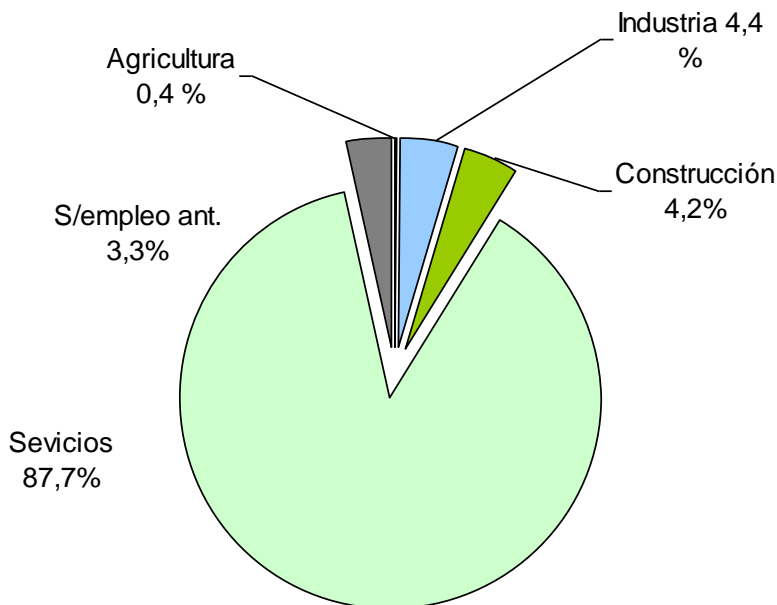

Evolución trimestral del Paro:

En la **agricultura** el desempleo aumenta en noviembre y se mantiene en diciembre, cerrando el año con **4 personas** en desempleo.

En la **industria** el paro se mantiene a lo largo del trimestre, cerrando el año con **61 desempleados**.

En la **construcción** el paro varía poco durante este trimestre, cerrando año con **59 personas** en desempleo.

En el sector servicios el desempleo varía poco en noviembre respecto al mes anterior y desciende en diciembre, cerrando el año con **1.193 desempleados**.

Los demandantes de empleo en el **sector servicios** representan el **88 %** del total de desempleados del Boadilla del Monte, según el dato de paro registrado del mes de septiembre.

Fuente: Elaboración propia a partir de datos de la DGE de la CM y el SEPE

PARO TRIMESTRE	Comunidad de Madrid	Boadilla del Monte
AGRICULTURA	0,8%	0,4%
INDUSTRIA	5,5%	4,4%
CONSTRUCCION	7,3%	4,2%
SERVICIOS	79,4%	87,7%
SIN EMPLEO ANTERIOR	7,1%	3,3%

Fuente: Elaboración propia a partir de datos de la Dirección General de Empleo de la CM y el SEPE .

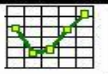

LA CREACIÓN DE EMPLEO EN BOADILLA DEL MONTE

Paro y contrataciones en 2023

Observando las contrataciones y el paro registrado mes a mes nos sirve como indicador de la evolución de la situación del mercado de trabajo en el municipio.

Paro registrado y contrataciones. Boadilla del Monte

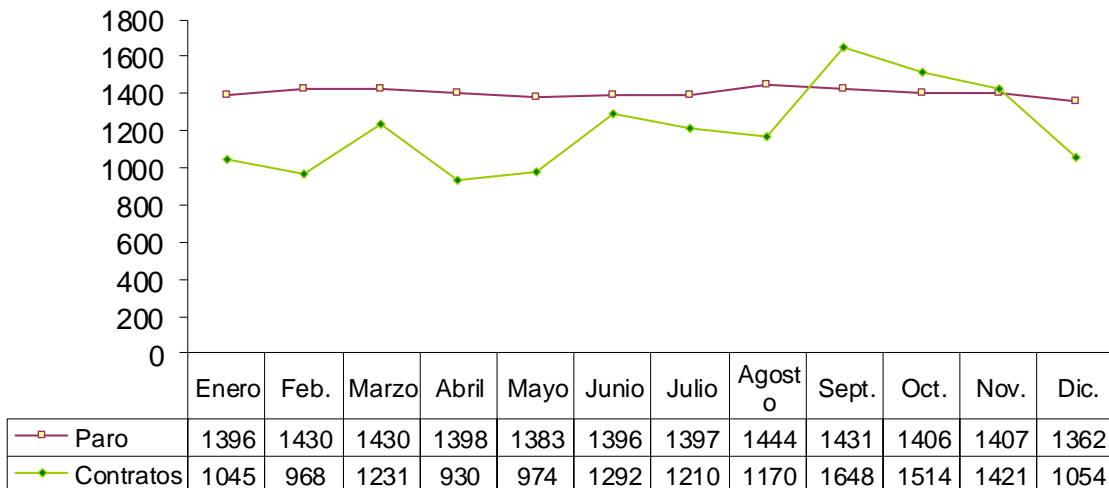

Fuente: Elaboración propia a partir de datos de la Dirección General de Empleo de la CM y el SEPE .

El paro en Boadilla del Monte se mantiene en noviembre respecto al mes anterior y desciende en diciembre, cerrando el año con **1.362 desempleados**. El dato más bajo de paro de todo el año.

El **número de contrataciones** del año 2023 ascendió a **13.557** (561 menos respecto al año 2022).

En el año 2022 se registraron un total de 14.118 contratos de trabajo.

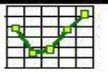

Contratos por sector de actividad

Contratos Boadilla del Monte	Octubre	Noviembre	Diciembre
AGRICULTURA	0	0	2
INDUSTRIA	18	12	14
CONSTRUCCION	78	110	41
SERVICIOS	1408	1283	993
Total	1504	1405	1050

Fuente: Elaboración propia a partir de datos de la Dirección General de Empleo de la CM y el SEPE .

Evolución trimestral contrataciones:

Boadilla del Monte Contratos por sector de actividad

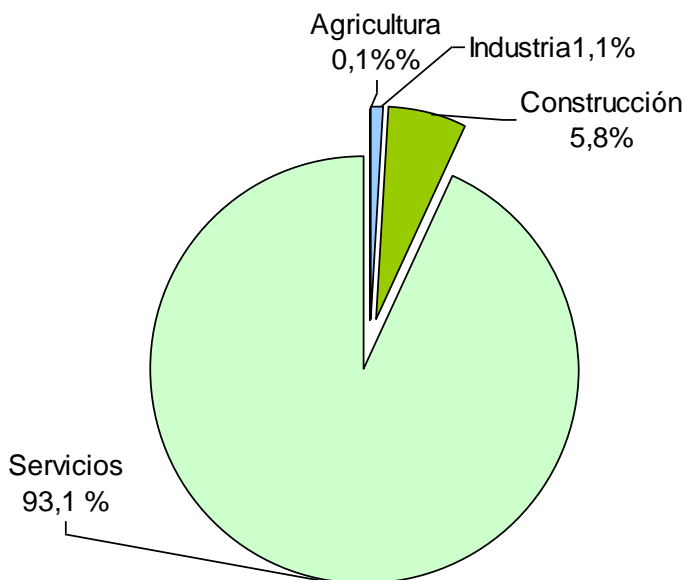

En el **sector agrícola** se cierra el trimestre con un total de **2 contrataciones**.

En la **industria** el número de contratos desciende en noviembre y varía al alza en diciembre, cerrando el trimestre con un total de **44 contrataciones**.

En la **construcción** aumentan las contrataciones en noviembre y descienden en diciembre, cerrando el trimestre con un total de **229 contrataciones**.

En el **sector servicios** descienden las contrataciones a lo largo del trimestre, cerrando el mismo con **3.684 contrataciones**.

Fuente: Elaboración propia a partir de datos de la Dirección General de Empleo de la CM y el SEPE .

CONTRATOS TRIMESTRE	Comunidad de Madrid	Boadilla del Monte
AGRICULTURA	0,3%	0,1%
INDUSTRIA	4,8%	1,1%
CONSTRUCCION	4,6%	5,8%
SERVICIOS	90,3%	93,1%

Fuente: Elaboración propia a partir de datos de la Dirección General de Empleo de la CM y el SEPE .

En el cuadro superior se puede observar la distribución de la contratación por sectores en Boadilla del Monte y la Comunidad de Madrid.